TRAFFIC

濒危物种非法贸易执法动态摘要

2021.08

广州海关在空港旅检进境渠道查获的一批石珊瑚和唐冠螺制品

新闻日期：2021 年 8 月 2 日
执法机关：广州海关所属广州白云机场海关
查获地点：广东省广州市广州白云机场
查获方式：日常检查（X 光）
涉案物种：石珊瑚（Scleractinia）2 件、总重约 1.2 千克，国家二级重点保护野生动物/CITES 附录二;唐冠螺（*Cassis cornuta*）2 只、总重约 2.2 千克，国家二级重点保护野生动物
运输形式：入境旅客行李（放于行李箱里叠放的衣物下）
出口国（地）：东南亚某国
案由：走私
涉案人数：1 人
案件进程：已作进一步处理

阅读原文

金陵海关驻邮局办事处在紧急邮件中查获象牙雕件 558 克

新闻日期：2021 年 8 月 3 日
执法机关：金陵海关驻邮局办事处
查获地点：江苏省金陵邮局
查获方式：日常检查（X 光）
涉案物种：疑似象牙雕件，毛重 558 克，CITES 附录一
运输形式：进境邮件（申报为‘木制品’）

阅读原文

皇岗海关在出口货运渠道查获 203 只濒危乌龟

新闻日期：2021 年 8 月 4 日
执法机关：皇岗海关
查获地点：广东省深圳市皇岗海关货运现场
查获方式：例行巡查
涉案物种：黄喉拟水龟（*Mauremys mutica*）25 只， CITES 附录二/国家二级重点保护动物；安布闭壳龟（*Cuora amboinensis*）28 只，CITES 附录二；卡罗莱纳箱龟（*Terrapene carolina bauri*）8 只，CITES 附录二；花龟（*Mauremys sinensis*）1 只，CITES 附录三/国家二级重点保护动物；眼斑图龟（*Graptemys oculifera*）94 只，CITES 附录三/国家二级重点保护动物；拟鳄龟（*Chelydra serpentina*）47 只，CITES 附录三；蛇 510 条、蜥蜴 49 只、蝎子 4 只、蜘蛛 36 只
运输形式：跨境出口货车（从驾驶室中丢弃）
案由：走私
涉案人数：1 人

阅读原文

文锦渡海关在出口货运渠道查获的 20 件石珊瑚制品

新闻日期：2021 年 8 月 4 日
执法机关：文锦渡海关
查获地点：广东省深圳市文锦渡海关出口货运渠道
查获方式：查验
涉案物种：石珊瑚制品（Scleractinia）20 件，总重 14.49 千克，国家二级重点保护野生动物/CITES 附录二
运输形式：出口中药材
出口国（地）：中国
案由：走私
案件进程：案件已移交海关缉私部门处理

阅读原文

黄岛海关查获 33 枚法螺

新闻日期：2021 年 8 月 9 日
执法机关：黄岛海关
查获地点：山东省青岛市黄岛口岸
查获方式：日常检查（机检）
涉案物种：法螺（*Charonia tritonis*）33 枚，国家二级重点保护动物
运输形式：进口货物（夹藏于连云港某公司进口的一集装箱水晶石中，表面掩盖大量稻壳）
案由：走私

阅读原文

广州海关在空港口岸旅检进境渠道查获濒危石珊瑚和砗磲制品

新闻日期：2021 年 8 月 9 日
执法机关：广州白云机场海关
查获地点：广东省广州市广州白云机场
查获方式：日常检查（过机检查）
涉案物种：砗磲（*Tridacnidae* spp.）珠子 4 个，砗磲手串 6 条，总重 1134 克，国家二级保护野生动物/CITES 附录二
石珊瑚（Scleractinia）1 株，1566.6 克，国家二级重点保护野生动物/CITES 附录二
运输形式：入境旅客行李
案由：走私
涉案人数：2 人
案件进程：已作进一步处理

阅读原文

天津东疆海关查获象牙制钢琴贴片 318 件

新闻日期：2021 年 8 月 10 日
执法机关：天津东疆海关
查获地点：天津市天津东疆海关
查获方式：现场查验
涉案物种：象牙制钢琴贴片 318 件，0.68 千克，CITES 附录一
运输形式：进口货物（天津某公司申报 28 台进口旧钢琴，藏于钢琴贴片及货物中散装钢琴贴片中）
案由：走私
案件进程：货物已移交后续处置

阅读原文

昆明邮局海关查获象牙制品

新闻日期：2021 年 8 月 10 日
执法机关：昆明邮局海关
查获地点：云南省昆明市昆明邮局
查获方式：日常检查（CT 机）
涉案物种：象牙伞柄 1 个，象牙手杖 1 个，CITES 附录一
运输形式：邮件（申报为‘雨伞’）
案由：走私

阅读原文

孟连海关从旅客随身携带行李中查获象牙制品 2 件

新闻日期：2021 年 8 月 11 日
执法机关：孟连海关
查获地点：云南省普洱市孟连口岸
查获方式：日常检查
涉案物种：象牙制品 2 件，净重 13.1 克，CITES 附录一
运输形式：入境旅客随身行李
案由：走私
涉案人数：1 人

阅读原文

孟连海关查获象牙项链 1 条

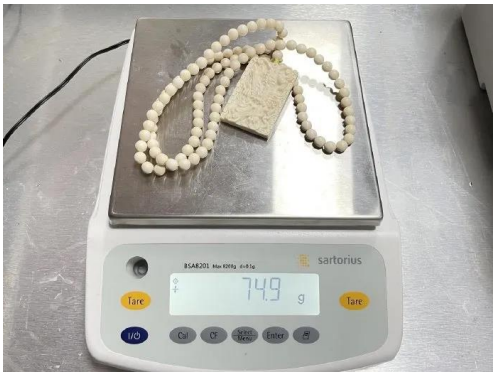

新闻日期：2021 年 8 月 11 日
执法机关：孟连海关
查获地点：云南省普洱市孟连口岸
查获方式：日常检查
涉案物种：象牙项链 1 条，74.9 克，CITES 附录一
运输形式：入境旅客随身行李
案由：走私
涉案人数：1 人

阅读原文

庐州海关查获疑似象牙筷子等制品

新闻日期：2021 年 8 月 11 日
执法机关：庐州海关
查获地点：安徽省合肥市庐州海关
查获方式：日常检查（CT 机）
涉案物种：象牙筷子等象牙制品 266.4 克，CITES 附录一
运输形式：进境邮包
案由：走私
案件进程：已扣留并移交相关部门进一步处理

阅读原文

温州海关查获象牙画轴头

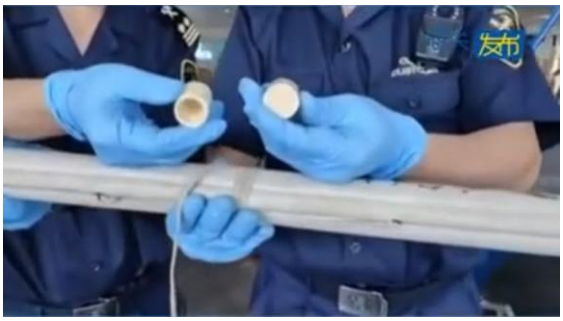

新闻日期：2021 年 8 月 11 日
执法机关：温州海关
查获地点：浙江省温州市温州海关
查获方式：日常检查（X 光）
涉案物种：象牙画轴头 141 克，CITES 附录一
运输形式：进境邮件（申报为“艺术品”）
案由：走私

阅读原文

庐州海关在邮递渠道查获象牙原牙及象牙制品

新闻日期：2021 年 8 月 11 日
执法机关：庐州海关
查获地点：安徽省合肥市庐州海关
查获方式：日常检查
涉案物种：象牙原牙 273.4 克，象牙制装饰品 94.6 克，CITES 附录一
运输形式：进境邮件
案由：走私
案件进程：扣留并移交相关部门进一步处理

阅读原文

庐州海关在进境邮包中查获象牙制品

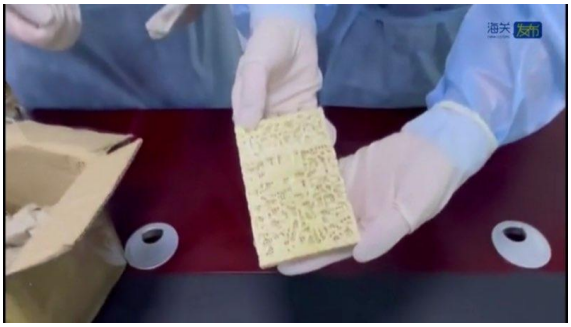

新闻日期：2021 年 8 月 20 日
执法机关：庐州海关
查获地点：安徽省合肥市庐州海关邮件监管现场
查获方式：日常检查（CT 机）
涉案物种：象牙工艺品 1 件，70.4 克，CITES 附录一
运输形式：进境邮包
案由：走私
案件进程：扣留并移交相关部门进一步处理

阅读原文

外海海关查获象牙制品 3 件

新闻日期：2021 年 8 月 20 日
执法机关：外海海关
查获地点：广东省江门市外海海关进境快件渠道
查获方式：日常检查
涉案物种：象牙雕刻品 1 件，20.23 克；象牙伞柄 2 个，CITES 附录一
运输形式：进境快件
案由：走私

阅读原文

南昌昌北机场海关查获两票象牙制品

新闻日期：2021 年 8 月 20 日
执法机关：南昌昌北机场海关
查获地点：江西省南昌市南昌昌北机场
查获方式：日常检查（过机检查）
涉案物种：象牙制品球状工艺品 3 件，象牙摆件 1 件，总重 0.18 千克，CITES 附录一
运输形式：入境邮件（申报为‘饼干’和‘瓷器’）
案由：走私

阅读原文

西安邮局海关在进境邮包中查获岩牡丹 2 株

新闻日期：2021 年 8 月 27 日
执法机关：西安邮局海关
查获地点：陕西省西安市西安邮局
查获方式：现场查验
涉案物种：岩牡丹（*Ariocarpus* spp.）2 株，CITES 附录一
运输形式：进境邮包（申报为“杂货”）
案由：走私
案件进程：相关线索已移交缉私部门处置

阅读原文

鹤山海关在快件包裹中查获珊瑚制品 4 件

新闻日期：2021 年 8 月 30 日
执法机关：郑州海关所属郑州机场海关
查获地点：河南省郑州市郑州机场
查获方式：日常检查（过机检查）
涉案物种：疑似象牙手串、手镯共 2 件，总重 60 克，CITES 附录一
运输形式：入境旅客行李
案由：走私
涉案人数：1 人

阅读原文

南靖县公安局查获 9 株金毛狗蕨

新闻日期：2021 年 8 月 4 日
查获日期：2021 年 6 月 22 日
执法机关：南靖县公安局
查获地点：福建省漳州市南靖县丰田镇丰田村一民房大院
查获方式：举报
涉案物种：金毛狗蕨（*Cibotium barometz*）9 株，国家二级重点保护植物
案由：非法采伐、非法出售（网络交易）
案值：以每株 45 元至 65 元不等出售 6 株
涉案人数：2 人
案件进程：案件进一步侦办中

阅读原文

云霄警方从商贩手中解救 38 只野鸟

新闻日期：2021 年 8 月 10 日
执法机关：福建漳州云霄县公安局森林警察大队
查获地点：福建省漳州市云霄县云陵镇永绥路某店面
查获方式：摸排布控
涉案物种：画眉（*Garrulax canorus*）国家二级重点保护野生动物、玄凤鹦鹉（*Nymphicus hollandicus*）、文鸟（*Lonchura oryzivora*）、八哥（*Acridotheres cristatellus*）等 38 只野鸟
案由：非法出售
涉案人数：1 人
案件进程：嫌疑人采取刑事强制措施

阅读原文

琼海警方打掉一个涉嫌危害珍贵、濒危野生动物团伙

新闻日期：2021 年 8 月 10 日
查获日期：2020 年 9 月，2021 年 7 月 29 日
执法机关：琼海市综合行政执法局，琼海市公安局旅游与环境资源警察大队
查获地点：海南省琼海市潭门镇强潭路一出租屋；
海南省琼海市潭门镇旧县村委会下田村嫌疑人租用的厂房内；
海南省琼海市潭门镇九吉坡工业区一厂房处。
查获方式：综合梳理分析、实地走访
涉案物种：砗磲（*Tridacnidae* spp.）原贝及其制品约 105 吨，国家二级保护野生动物/CITES 附录二；其中库氏砗磲（*Tridacna gigas*）70 件，国家一级保护野生动物
案由：非法运输、加工、买卖
案值：100 件涉案财物价值约 123 万元（70 件库氏砗磲，30 件砗磲，总重约 33 吨）
涉案人数：7 人
案件进程：7 名犯罪嫌疑人已被刑拘，2 人批准逮捕；案件进一步侦办中

阅读原文

张家口沽源警方成功破获一起危害珍贵、濒危野生动物案

新闻日期：2021 年 8 月 11 日
执法机关：沽源县公安局半拉山检查站，沽源县公安局森林警察大队
查获地点：河北省张家口市沽源县沽源县半拉山检查站
查获方式：执勤，摸排
涉案物种：蒙古百灵（*Melanocorypha mongolica*）活体幼鸟 80 只，国家二级重点保护动物
运输形式：小型客车（装于后备箱内，晋 B*****）
案由：非法运输，非法猎捕，非法出售
涉案人数：4 人
案件进程：涉案百灵幼鸟正式移交康保县遗鸥野生动物保护协会

阅读原文

陕西省森林公安局直属一分局查获穿山甲鳞片 100 千克

新闻日期：2021 年 8 月 13 日
查获日期：2021 年 8 月 1 日
执法机关：陕西省公安厅森林公安局直属一分局
查获地点：陕西省汉中市洋县
查获方式：线索，侦查
涉案物种：穿山甲（*Manis* spp.）鳞片 100 千克，国家一级重点保护野生动物/CITES 附录一
案由：非法贩卖
案值：交易价值 18 万元
涉案人数：1 人
案件进程：嫌疑人刑事拘留，案件进一步侦办中

阅读原文

石家庄警方查获太平洋鹦鹉 5 只

新闻日期：2021 年 8 月 15 日
执法机关：河北省石家庄市桥西公安分局环安大队，新石派出所
查获方式：巡查
涉案物种：太平洋鹦鹉（*Forpus coelestis*）5 只，国家二级保护动物
案由：非法收购、出售
涉案人数：1 人

阅读原文

石家庄市公安局循环化工园区分局成功破获一起涉嫌危害珍贵、濒危野生动物案件

新闻日期：2021 年 8 月 15 日
执法机关：石家庄市公安局循环化工园区分局
查获地点：河北省石家庄市循环化工区嫌疑人住所
查获方式：举报，线索
涉案物种：各种陆龟 12 只，龟蛋 3 只，国家重点保护野生动物
案由：非法购买、运输、出售
涉案人数：2 人
案件进程：嫌疑人刑事拘留，案件进一步侦办中

阅读原文

珠海警方破获特大走私野生动物案

新闻日期：2021 年 8 月 16 日
查获日期：2020 年 5 月 14 日，2020 年 11 月 15 日
执法机关：珠海市公安局打击走私支队，东莞、深圳、惠州市公安局打私支队，珠海市公安局，安徽省亳州市公安局，深圳市公安局
查获地点：广东省珠海市高新区淇澳岛码头，安徽亳州、广东深圳、潮州
查获方式：情报，侦查
涉案物种：穿山甲（*Manis* spp.）鳞片近 8 吨，国家一级保护动物/CITES 附录一；珍贵濒危鸟类 511 只
运输形式：从境外走私到香港，再从香港走水路到深圳仓储点，最后通过快递运送
中转地区：香港
案由：走私
案值：4 亿余元人民币
涉案人数：33 人（第一次收网行动抓获 17 人；统一收网行动抓获 16 人）

阅读原文

梅州市公安局森林分局接连破获 7 宗非法狩猎，非法收购、运输、出售珍贵濒危野生动物案

新闻日期：2021 年 8 月 19 日
查获日期：2021 年 5 月 31 日， 6 月 3 日
执法机关：梅州市公安局森林分局，梅州市五华县公安局，兴宁市公安局森林警察大队及辖区派出所
查获地点：广东省梅州市五华县嫌疑人住所及嫌疑人店铺，广东省兴宁市嫌疑人店铺
查获方式：侦查
涉案物种：果子狸（*Paguma larvata*）、鸟类、赤麂（*Muntiacus muntjak*）等（活体、死体、冻品）2666(头/只)，共 1137 千克。其中包括穿山甲(*Manis* spp.）2 只， 国家一级重点保护野生动物/CITES 附录一；眼镜王蛇（*Ophiophagus hannah*）1 条，国家二级重点保护动物/CITES 附录二；黄喉拟水龟（*Mauremys mutica*）2 只，国家二级重点保护动物/CITES 附录二
案由：非法狩猎，非法收购、运输、出售
案值：170 余万元
涉案人数：16 人
案件进程：嫌疑人采取刑事强制措施

阅读原文

内蒙古赤峰市克什克腾旗公安局生态环境食品药品犯罪侦查大队成功破获一起危害珍贵、濒危野生动物案

新闻日期：2021 年 8 月 23 日
查获日期：2021 年 4 月 29 日
执法机关：克什克腾旗公安局黄岗梁森林公安派出所
查获地点：内蒙古克什克腾旗同兴镇四义号村南沟组东 3 公里处
查获方式：举报，侦查
涉案物种：马鹿角（*Cervus elaphus*）47 只，国家二级重点保护野生动物
运输形式：车辆（轿车）
案由：非法收购、出售
案值：人民币 13280 元
涉案人数：4 人
案件进程：案件移送克什克腾旗人民检察院审查起诉

阅读原文

广州增城警方查处一起特大走私、危害珍贵、濒危野生动物案

新闻日期：2021 年 8 月 25 日
查获日期：2021 年 4 月 26 日，5 月 21 日
执法机关：广州市增城警方
查获地点：广东省广州市新塘镇嫌疑人住所
广东省广州市新塘镇花都区嫌疑人住所
查获方式：侦查
涉案物种：象牙原牙 6 根，象牙制品 91 件，象牙指环 1 只，象牙烟斗 1 只，象牙制作的象棋子 32 粒，CITES 附录一；玳瑁（*Eretmochelys imbricata*）标本 4 只，玳瑁制品 1 件，国家一级保护动物/CITES 附录一；大砗磲（*Tridacna gigas*）3 只，国家一级保护野生动物；砗磲类（Tridacnidae）制品 36 件，国家二级保护动物/CITES 附录二；长吻松鼠（*Dremomys pernyi*）标本 1 只等
案由：走私，非法收购(网络交易)
案值：144 万元
涉案人数：2 人
案件进程：两名犯罪嫌疑人已被依法逮捕，案件进一步侦办中

阅读原文

盐源县公安局森林警察大队破获一起危害珍贵、濒危野生动物案

新闻日期：2021 年 8 月 31 日
执法机关：四川凉山盐源县公安局
查获方式：专项行动
涉案物种：大穿山甲（*Smutsia gigantea*）和树穿山甲（*Manis tricuspis*）制品，总重 1087.5 千克；大穿山甲 CITES 附录二
运输形式：物流公司托运
案由：非法收购、出售
案值：交易价款 310.505 万元
涉案人数：4 人
案件进程：2 人移送起诉，1 人另案处理，1 人未提及

阅读原文

新龙县人民法院审判非法捕猎案

新闻日期：2021 年 8 月 6 日
宣判日期：2021 年 7 月 22 日
执法机关：新龙县公安局森林警察大队，刑警大队
司法机关：新龙县人民法院
查获地点：四川省甘孜藏族自治州新龙县洛古乡、尤拉西镇境内（作案地点）
涉案物种：水鹿（*Rusa unicolor*）4 只，国家二级重点保护动物/CITES 附录一
案由：非法猎捕
涉案人数：3 人
案件进程：嫌疑人 1 判处有期徒刑八年，罚金人民币八千元；嫌疑人 2 判处有期徒刑六年，罚金人民币四千元；嫌疑人 3 判处有期徒刑一年六个月，罚金人民币二千元

阅读原文

黑龙江省一次性查获数量最大的走私濒危动物制品案判决

新闻日期：2021 年 8 月 10 日
执法机关：哈尔滨海关隶属虎林海关缉私局
司法机关：黑龙江省高级人民法院
涉案物种：赛加羚羊角（*Saiga tatarica*）1276 支，国家一级重点保护动物/CITES 附录二；非洲象牙 2 根，CITES 附录一；海参 313.94 千克；鲸牙（Cetacea）219 颗，；海象牙（*Odobenus rosmarus*）344 根，CITES 附录三；鹿鞭 4 根；熊牙 66 颗、熊胆 43 个，国家二级重点保护动物/CITES 附录一
运输形式：进境货车（藏于夹层暗格中）
案由：走私
案值：1.06 亿元
涉案人数：4 人
国籍：1 人俄罗斯，其他未说明
案件进程：俄籍嫌疑人有期徒刑十年六个月，没收个人财产 20 万元，罚金 20 万元；其他 3 人判处有期徒刑七年六个月，并分别判处罚金 40 万元

阅读原文

台州温岭危害珍贵、濒危野生动物案一审宣判

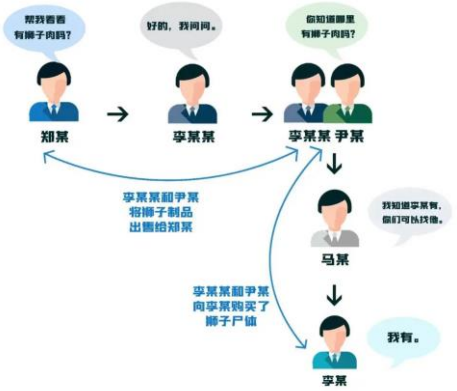

新闻日期：2021 年 8 月 26 日
查获地点：浙江省台州市温岭一菜市场及嫌疑人家中
涉案物种：狮子（*Panthera leo*）腿 4 条
案由：非法收购、运输、出售
案值：3 万元
涉案人数：7 人
案件进程：5 人分别被判处 8 个月至 5 年 6 个月不等的有期徒刑，并处 1 万元至 8 万元不等的罚金；2 人另案处理

阅读原文

哈尔滨海关缉私局推动打击中俄边境铁路沿线绕关走私综合治理取得实效

新闻日期：2021 年 8 月 6 日
执法机关：哈尔滨海关缉私局
案件：2018 年以来侦办通过中俄边境铁路口岸绕关走私案件 3 起
2021 年以来侦办通过货运列车绕关走私进境案件 9 起
涉案物种：2018 年以来查获涉嫌走私羚羊角（*Saiga tatarica*）592 根，国家一级重点保护动物/CITES 附录二；虎骨（*Panthera tigris*）209 块，国家一级重点保护动物/CITES 附录一；其他珍贵动物及其制品若干。2021 年以来查获马鹿（*Cervus elaphus*）鞭 63 根，国家二级重点保护动物；药品 23051 盒；海参 93.8 千克；电子烟弹 230 条

阅读原文

深圳南山“飓风 2021”行动查处 8 起涉野生动物案件

新闻日期：2021 年 8 月 19 日
执法机关：南山警方、森林公安等多部门
案件：涉野生动物刑事案件 8 起
涉案物种：苏卡达陆龟（*Centrochelys sulcata*）4 只，CITES 附录二；水龟（*Mauremys mutica*）1 只，CITES 附录二/国家二级重点保护动物；小太阳鹦鹉（*Pyrrhura molinae hypoxantha*）1 只，CITES 附录二/国家二级重点保护动物；绿鬣蜥 1 只（*Iguana iguana*）CITES 附录二；赫曼陆龟（*Testudo hermanni*）1 只，CITES 附录二；黄腿象龟（*Geochelone denticulatus*）1 只，CITES 附录二

阅读原文

中华人民共和国香港特别行政区

香港海关查获逾五吨涉嫌走私干鱼翅及蓝吻犁头鳐属干鱼翅

香港海关 8 月 12 日在葵涌海关大楼验货场一个货柜内查获一批涉嫌走私货物，包括约 4 吨干鱼翅及约 1.1 吨涉嫌受管制的濒危物种蓝吻犁头鳐属干鱼翅，估计市值共约港币 340 万元(约为 437390 美金)。

海关人员通过风险评估，拣选及查验一个从刚果民主共和国抵港的货柜，并在货柜内发现该批涉嫌走私干鱼翅及蓝吻犁头鳐属干鱼翅。

案件仍在调查中。

阅读原文

香港海关查获涉嫌走私濒危物种龙吐珠鱼及石珊瑚

香港海关 8 月 19 日在大屿山分流对开海域破获一宗涉嫌利用渔船走私的案件，查获约四百条涉嫌受管制活体龙吐珠鱼、超过一百袋涉嫌受管制活体石珊瑚，以及约 1700 条冷藏东星斑，估计市值约港币 182 万元(约为 231559 美金)。案中三名涉案男子被捕。

海关人员昨晚在分流对开海域发现一艘可疑渔船往西边内地水域方向驶去，随即采取行动截查该渔船，并在船上检获案中怀疑走私货物，包括属濒危物种的龙吐珠鱼和石珊瑚。

行动中，海关人员拘捕三名年龄介乎四十五岁至六十四岁的男船员，并扣查该艘涉案渔船。案件仍在调查中。

阅读原文

柬埔寨

柬埔寨：维持对两名象牙走私者的判决

根据 2021 年 8 月 12 日报道，金边上诉法院昨天维持了对两名越南男子（45 岁的 Dang Van Minh 和 53 岁的 Nguyen Van Nam）的判决。两人因 2019 年在金边国际机场将珍稀野生动物骨骼和象牙从莫桑比克运送到柬埔寨，于 2019 年 12 月 25 日被捕。2020 年 1 月 26 日被金边市法院判处三年有期徒刑及每人 10,000 美元罚款。

嫌疑人表示，他们被一名在逃“Nguyen Soeung Thanh”的越南人雇佣，前往柬埔寨在金边国际机场接收来自莫桑比克的货物。然后乘公共汽车前往越南，每人只收取 500 美元的酬劳。

根据法庭文件，2019 年 12 月 24 日，Camcontrol 官员与金边国际机场的海关和消费税官员合作，查获了 1,000 多千克的珍稀野生动物制品，包括象牙和虎骨。这些珍稀野生动物制品通过金边国际机场的一家国际旅行社从莫桑比克运往柬埔寨的一家由越南人所有的运输公司。

阅读原文

柬埔寨：警方在首都执法没收了雕刻师和小贩持有的 4.2 千克象牙

根据 2021 年 8 月 29 日报道，金边市宪兵队和地方当局正在调查一起走私案件，该案涉及 109 件总重量超过 4 千克的象牙，并逮捕了两名嫌疑人。

8 月 25 日，联合特遣部队突袭了首都 Russey Keo 区 Kilometer VI 公社的两个地点，共计查获重达 4.2 千克的象牙。当局在一位雕刻师处查获 34 件重 1.8 千克的象牙，其中 8 块象牙已加工，而另外 26 块还未被雕刻。第二个地点的小贩持有的 75 件重 2.4 千克的象牙。

两名嫌疑人已连同证据一起被送交法院受审。目前案件正在进一步调查中。

阅读原文

印度

浦那：四人因出售虎皮被捕

根据 2021 年 8 月 2 日报道，四人因涉嫌试图在浦那市出售虎皮而被捕。

浦那市警察局地方犯罪分局根据该线索，逮捕并拘留了 4 人。缴获一张虎皮、一辆自行车和四部手机。 警方正在调查相关线索。

阅读原文

奥里萨邦有史以来最大的野生物犯罪案件查获超过 14 千克的穿山甲鳞片

根据 2021 年 7 月 26 日报道，贾巴尔普尔奥里萨邦森林和野生动物犯罪控制局（WCCB）的一个联合小组在 Dhenkanal 区抓获了两名嫌疑人，并在萨兰吉山脉 Banasinga 地区的仓库中存放的 14.2 千克穿山甲鳞片。这是奥里萨邦有史以来最大规模的穿山甲鳞片查获案件。

上个月，犯罪调查部门（CID）的特别工作组从 Mayurbhanj 区的一个村庄查获了 4.82 千克穿山甲鳞片。今年 4 月，特工队（STF）在卡塔克区救出了一只活穿山甲。在过去的一年中，STF 查获了 3 只活穿山甲和 10 千克穿山甲鳞片。

阅读原文

涉象牙贸易主要嫌疑人被捕

根据 2021 年 8 月 11 日报道，主要嫌疑人 Nagarajan 是首席野生动物管理员和首席森林保护员，曾出逃到了尼尔吉瑞斯(The Nilgiris)。Nagarajan 被捕后，查获大量动物制品，包括未加工的象牙、雕刻的象牙制品、手镯、象骨和其他工艺品。

审讯过程中揭示年近七十的 Nagarajan 多年来与一涉及多地的非法交易象牙的犯罪网络有关。专案组还在他位于 Kotagiri 的住所中发现了许多古董。目前案件仍由专案组处理中。

阅读原文

查获象牙，抓获两名嫌疑人

根据 2021 年 8 月 12 日报道，根据有走私者在印度-不丹边境地区走私象牙的情报，小型行动小组采取行动，突袭了 Tamulpur 警察局下属的 Daimabari 村的偷猎者，缴获了一根象牙，并逮捕了两人。扣押的物品和被逮捕的人被移交给 Kumarikata 林场办公室，并登记立案。

阅读原文

中间人在奥里萨邦被逮捕，查获豹爪和豹掌

根据 2021 年 8 月 20 日报道，希拉库德野生动物部门的森林官员周三逮捕了一名参与非法野生动物贸易的男子。查获用穿山甲鳞片制成的装饰品，豹子的四爪和掌和野狗的毛皮和毛发。根据情报，森林官员在地区警察的帮助下进行了突袭，并从 Sambalpur 逮捕了嫌疑人 Akash Agrawal。 Akash 是从事野生动物制品采购和销售的中间人，在参与出售物品的交易时被捕。

嫌疑人的报价为每只豹爪 5,000 卢比，声称是虎爪卖给买家。嫌疑人于 8 月 23 日出庭。警方正在进行进一步调查并努力逮捕参与其他非法贸易的嫌疑人。

阅读原文

斯里兰卡

海军在马纳尔逮捕涉嫌非法储存超过 9100 千克海参的嫌疑人

根据 2021 年 8 月 27 日报道，2021 年 8 月 25 日北中央海军司令部与伊鲁库兰皮迪地区的马纳尔警察协调在马纳尔的伊鲁库兰皮迪开展专项行动。查获约 9170 千克违反许可条件储存的海参，并逮捕了与该事件有关的嫌疑人。

嫌疑人经确认是普塔拉姆的居民。嫌疑人和海参已被移交给马纳尔渔业部助理总监采取进一步法律行动。

阅读原文

越南

两名男子因在越南贩卖虎崽被捕

根据 2021 年 8 月 2 日报道，越南中北部义安省交警队接到报案后对可疑车辆进行检查，查获两名男子（37 岁的 Tran Trung Hieu 和 54 岁的 Nguyen Van Lai）非法运送的七只幼虎。七只健康的幼虎被装在藏于车内的四个塑料容器中，已交由 Con Cuong 区的 Pu Mat 国家公园进行照顾和饲养。

阅读原文

越南警方查获 17 只人工圈养老虎

根据 2021 年 8 月 4 日报道，4 日早上从越南义安非法老虎养殖场查获 17 只活体成年老虎。

阅读原文

加蓬

一名持有豹皮、2 根象牙、穿山甲鳞片和其他违禁品的走私贩被捕

根据 2021 年 8 月 23 日报道，AALF 团队和当局抓获一名走私贩，其持有豹皮、2 根象牙、穿山甲鳞片和其他违禁品。

阅读原文

两名携带濒危动物制品的走私犯在加蓬被捕

AALF 和当局抓获一名走私贩，查获 3 张豹皮。大约一周前，抓获另一名走私贩，查获豹皮和一些象牙。

阅读原文

肯尼亚

DCI 查获价值超 100 万的象牙，逮捕四名嫌疑人

根据 2021 年 8 月 1 日报道，8 月 8 日星期日，来自刑事调查局（DCI）的探员在穆兰加县的加里共查获 100 千克象牙，价值超过 1000 万先令(相当于人民币 587490 元)。并逮捕了正在进行交易的四名男子（58 岁的 Martin Mungai Nginya、32 岁的 Peter Macharia Njuguna、55 岁的 Edward Mwambura Kamau 和 43 岁的 Samuel Njuguna Mwirigi ），4 人持有 19 根巨型象牙原牙。象牙被装在放在汽车后备箱中的两个麻袋里，并用卷心菜作为伪装掩护。

嫌疑人被拘留并正在接受调查面谈。

阅读原文

尼日利亚

尼日利亚——打击野生动物犯罪

根据 2021 年 8 月 16 日报道，尼日利亚海关总署（NSC）最近宣布查获了大量走私象牙和其他濒危野生动物制品。

处于数个走私路线交汇点，尼日利亚正在成为许多受保护物种和产品运输的主要来源国/中转国。濒危野生动植物种国际贸易公约（CITES）、COP17 大象贸易信息系统将尼日利亚列为西非第二大象牙出口国，是走私中非和东非象牙的主要枢纽。

联合国毒品和犯罪问题办公室的 2020 年世界野生动物犯罪报告（WWCR）发现，仅在 2019 年，全球缉获的穿山甲鳞片至少有 51 吨来自尼日利亚港口，而 2015 年仅为 2 吨。2019 年全球缉获的穿山甲鳞片中有一半以上来自尼日利亚港口。

尽管自 2011 年以来全球象牙贩运有所下降，但尼日利亚在越来越多的事件中被确认为非法贸易链的一部分。

2021 年 1 月，尼日利亚海关总署在阿帕帕港缉获了装有各种濒危动物及其制品的 20 英尺集装箱，更进一步应证 WWCR 2020 的发现。该集装箱内装有 2,772 根不同长度的象牙，重约 4,752 千克； 162 袋穿山甲鳞片，重 5329 千克；犀牛角、干鲜动物骨 5 千克； 103 千克疑似狮子和其他野猫的头骨；和 76 块木材（半加工和加工）。

阅读原文

南非

Limpopo 省警方开展执法联合行动，其中一名嫌犯因持有穿山甲被逮

根据 2021 年 8 月 10 日报道，自 2021 年 8 月 2 日至 2021 年 8 月 9 日，Limpopo 省警方在全省范围内加强每周联合行动，逮捕了 1538 名年龄在 20 至 50 岁之间的嫌疑人。逮捕的嫌疑人包括 199 名违反《灾害管理法》规定的嫌疑人。

2021 年 8 月 4 日大约 8 点，一名嫌疑人被发现在 Lephalale 警务区下的农舍里藏有穿山甲后被捕。

部份嫌疑人已经在全省各个地方法院出庭受审。

阅读原文

警方根据野生动物贩运调查查获狮牙和狮爪

根据 2021 年 8 月 15 日报道，警方在对野生动物走私进行了为期四个月的调查后，逮捕一名越南男子，并查获了约 60 千克的狮子爪、牙齿和其他物品。

环境部表示，这名男子在林波波省被捕。警方还突袭了林波波省贝拉贝拉附近的一个越南人拥有的农场和比勒陀利亚的两个仓库。查获了 4.2 千克狮牙、680 克狮爪和 60 多千克“被认为是狮胶的加工动物产品”以及一支非法枪支。

这名越南嫌疑人因“非法持有濒危物种”被捕，并于周五出庭。案件被推迟到 8 月 20 日，以确保有翻译在场。

阅读原文

涉嫌偷猎鲍鱼嫌疑人出庭

根据 2021 年 8 月 2 日报道，五名年龄在 28 至 49 岁之间的涉嫌偷猎鲍鱼者预计将在 Gqeberha 新法院出庭，罪名是未经许可拥有、运输、饲养和经营鱼类加工设施。

2021 年 7 月 28 日，老鹰队 Gqeberha 严重组织犯罪调查小组、黑水行动反偷猎股、林业和渔业部以及 K9 在金克尔博斯地区查扣一辆装有鲍鱼的车辆。现场一名嫌疑人被捕。

进一步调查后，警方前往 Gqeberha 的 Walmer 警务区的多个地址，在那里查获了两袋鲍鱼。包括一名女性在内的四名外国人被捕。查获的鲍鱼总重量为 3200 千克，价值超过 610 万兰特。

五名嫌疑人都被拘留，并将在 Gqeberha 新法庭出庭。

阅读原文

坦桑尼亚

坦桑尼亚法院维持对象牙偷猎者判处 30 年监禁

根据 2021 年 8 月 10 日报道，上诉法院维持对偷猎者 Ng’waja Serengeta 的 30 年监禁判决，罪名是非法拥有价值 15,000 美元的三块政府库存象牙。

阅读原文

英国

德比郡工程师非法交易盗猎象牙被捕

根据 2021 年 8 月 20 日报道，德比郡的一名土木工程师非法买卖盗猎象牙。

德比刑事法庭听取了 Ngie Law 如何在五年内进行了 65,000 英镑的交易，其中包括从在 1970 年代至 1990 年代期间被盗猎的大象取下的原牙。

嫌疑人主要是通过网络平台 eBay 进行交易。非法交易因在 2016 年寄送中国买家的包裹被边防部队拦截而被发现了。

嫌疑人的 Ebay 账户的分析显示，涉及非法交易总金额为 65,000 英镑，几乎全数来自于象牙交易，仅有少部份涉及河马及海象牙。

该名 44 岁的男子被判处两年监禁，缓刑两年。作为缓刑令的一部分，史密斯法官对劳实施了为期六个月的宵禁，每天晚上 8 点到早上 6 点之间将他限制在他的公寓/房间里。

阅读原文

厄瓜多尔

扣押数百万美元的鲨鱼鳍，厄瓜多尔从宽处罚，仅处罚款

根据 2021 年 8 月 10 日报道，涉嫌从厄瓜多尔向中国香港非法出口 26 吨鱼翅的出口商仅被罚款 3,870 美元。

罚款金额不及鱼翅估计价值的 1%，当局估计查获鱼翅价值约为 110 万美元。被指控的出口商 Eduardo Ramírez Espinoza 目前正在接受厄瓜多尔渔业资源部副部长的调查。

2020 年 4 月，香港当局发现了 26 吨鱼鳍，主要来自长尾鲨和丝鲨，相当于约 38,500 条鲨鱼。鱼鳍。

货物被发现后，中国和厄瓜多尔当局开始合作追查出口来源。厄瓜多尔环境与水务部（Ministerio del Ambiente, Agua y Transición Ecológica - Maae）发现 FishChoez & Villegas 于 2020 年 7 月为与 4 月初缉获的货物完全相同的货物申请公约出口许可证。然而所有 CITES 许可证必须在出口前签发。

FishChoez & Villegas 的律师称该公司对于被调查的出口商或出口许可证并不知情。

根据 EMIS 商业信息门户网站，FishChoez 公司在创建四年后净收入增长了 253%，同时仅雇用了三个人。

此案尚未发布刑事制裁。

阅读原文

美国

打击野生动物贩运的胜利：阿比让机场缴获大量鱼翅

根据 2021 年 3 月 4 日报道，去年 10 月，象牙海岸阿比让机场的海关首次查获来自刚果黑角机场的 116.4 千克鱼翅。

三天后，阿比让机场的森林检查局截获了一批重达 350 千克运往亚洲的鱼翅，属于同一嫌疑人。嫌疑犯是几内亚国民，被捕受审并被判处两个月监禁。

经鉴定查获的鱼翅其中包含至少 10 种不同种类的鲨鱼，其中四种被列入《濒危野生动植物国际贸易公约》附录二。

阅读原文