TRAFFIC

濒危物种非法贸易执法动态摘要

2022.02

黄埔、海口等海关缉私局开展“2.23”打击走私木材行动

新闻日期：2022 年 2 月 9 日
执法机关：黄埔、海口、广州、宁波、杭州等海关缉私局
查获方式：2021 年“2.23”打击走私木材集中收网行动
涉案物种：珍稀木材
运输形式：伪报等形式
案由：走私
案值：1.1 亿元
涉案人数：13 个团伙

阅读原文

广州海关查获濒危木材家具

新闻日期：20222 年 2 月 10 日
执法机关：南沙海关
查获地点：广东省广州市南沙海关进境旅客分运行李物品监管渠道
查获方式：日常检查（X 光）
涉案物种：茶几、方几、首饰盒等 3 件豆科黄檀属红酸枝（*Dalbergia cochinchinensis*）制品，共重 16.7 千克，CITES 附录 II
运输形式：进境旅客分运行李（申报为“家具”）
案由：走私

阅读原文

南京海关连续查获濒危物种砗磲制品

新闻日期：2022 年 2 月 13 日
执法机关：新生圩海关
查获地点：江苏省南京市新生圩海关
查获方式：日常检查
涉案物种：砗磲（Tridacnidae *spp.*）手镯手串 3 件，重 257.27 克，CITES 附录 II
运输形式：进境行李
案由：走私
案件进程：已依法对其实施进一步处置

阅读原文

蛇口海关查获濒危翠柏木制工艺品

新闻日期：2022 年 2 月 17 日
执法机关：蛇口海关
查获地点：广东省深圳市蛇口海关出口货运渠道
查获方式：查验
涉案物种：翠柏（*Calocedrus macrolepis*）木制工艺品 3 件，其中两件重 20 千克，1 件重 30 千克，CITES 附录 II/国家二级保护植物；长方形特氏古夷苏木（*Guibourtia tessmannii*）木材 1 件，重约 500 千克，CITES 附录 II
运输形式：出口货物（伪瞒报货物）
出口国（地）：中国
案由：走私
案件进程：案件已移交缉私部门处理

阅读原文

大鹏海关在盐田港口岸查获黄檀制吉他 500 把

新闻日期：2022 年 2 月 19 日
执法机关：大鹏海关
查获地点：广东省深圳市大鹏海关盐田港口岸
查获方式：查验
涉案物种：黄檀(*Dalbergia hupeana*)制琴桥吉他 500 把，CITES 附录 II
运输形式：出口货物
出口国（地）：中国
案由：走私
案件进程：已移送后续处置部门处理

阅读原文

金陵海关在进境邮件中查获 1 批砗磲制品

新闻日期：2022 年 2 月 21 日
执法机关：金陵海关
查获地点：江苏省南京市金陵海关
查获方式：日常检查
涉案物种：砗磲（Tridacnidae *spp.*）制围棋子，共重 1.024 千克，CITES 附录 II
运输形式：进境邮件
案由：走私

阅读原文

大鹏海关在盐田港口岸查获濒危东非黑黄檀制木筷

新闻日期：2022 年 2 月 21 日
执法机关：大鹏海关
查获地点：广东省深圳市大鹏海关盐田港口岸
查获方式：查验
涉案物种：东非黑黄檀（*Dalbergia melanoxylon*）制木筷 1410 件，CITES 附录 II
运输形式：出口货物（以市场采购方式申报出口，申报为木块、杯垫、花瓶、钥匙等货物）
出口国（地）：中国
案由：走私
案件进程：已移送后续处置部门处理

阅读原文

广州邮局海关查获象牙画轴头

新闻日期：2022 年 2 月 25 日
执法机关：广州邮局海关
查获地点：广东省广州市广州邮局
查获方式：日常检查（机检）
涉案物种：象牙画轴轴头 2 个，国家一级保护动物/CITES 附录 I/II
运输形式：进境邮件（申报为“挂轴”）
案由：走私

阅读原文

钱江海关查获 21 件象牙制品

新闻日期：2022 年 2 月 25 日
执法机关：钱江海关
查获地点：浙江省杭州市钱江海关驻邮局办事处
查获方式：日常检查（X 光）
涉案物种：疑似象牙画轴头 20 件，疑似象牙手镯 1 件，重 571 克，国家一级保护动物/CITES 附录 I/II
运输形式：进境邮包（7 个邮包图像异常）
案由：走私

阅读原文

武汉邮局海关查获象牙制品 3 件

新闻日期：2022 年 2 月 25 日
执法机关：武汉邮局海关
查获地点：湖北省武汉市武汉邮局
查获方式：日常检查（CT 机）
涉案物种：象牙制品 3 件，重 89.201 克，国家一级保护动物/CITES 附录 I/II
运输形式：进境邮件（申报为“装饰”）
案由：走私
案件进程：予以扣留并移交相关部门作进一步处理

阅读原文

庐州海关查获象牙拼接画一幅

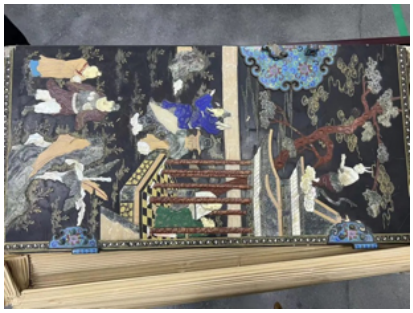

新闻日期：2022 年 2 月 26 日
执法机关：庐州海关
查获地点：安徽省合肥市庐州海关邮件监管现场
查获方式：风险提示，日常检查（CT 机）
涉案物种：象牙拼接画 1 幅，国家一级保护动物/CITES 附录 I/II
运输形式：进境包裹
案由：走私
案件进程：予以扣留并移交相关部门作进一步处理

阅读原文

镇江海关查获扬子鳄皮制品和唐冠螺制品

新闻日期：2022 年 2 月 27 日
执法机关：镇江海关
查获地点：江苏省镇江市镇江海关
查获方式：查验
涉案物种：扬子鳄（*Alligator sinensis*）皮制钱包 1 个，213.88 克，国家一级保护野生动物/CITES 附录 I；唐冠螺（*Cassis cornuta*）2 个，3205 克，国家二级保护野生动物
运输形式：进境船员携带行李
案由：走私
案件进程：案件已移交缉私部门处理

阅读原文

广州白云机场海关连续查获12批违规进口小叶紫檀

新闻日期：2022年2月28日
执法机关：广州白云机场海关
查获地点：广东省广州市广州白云机场
查获方式：布控查验指令，日常检查（X光）
涉案物种：小叶紫檀（*Pterocarpus santalinus*），总重约860千克，CITES附录II
运输形式：进口货物（申报为“玫瑰木制木球、木支架”）
案由：走私
案件进程：已作进一步处置

阅读原文

毕节查处两名非法贩卖画眉商贩

新闻日期：2022年2月9日
执法机关：贵州毕节纳雍森林警察大队
查获地点：贵州省毕节市嫌疑人店铺
查获方式：摸排经营活动
涉案物种：多只疑似画眉鸟（*Garrulax canorus*），国家二级保护动物；多只相思鸟（*Leiothrix spp.*），国家二级保护动物
案由：非法出售，非法收购
涉案人数：2人
案件进程：嫌疑人已被采取强制措施，动物已移交林业部门处理，案件正在进一步侦办中

阅读原文

武夷山国家公园首例危害国家重点保护植物案

新闻日期：2022 年 2 月 15 日
查获日期：2022 年 1 月 5 日
执法机关：福建省公安厅森林公安局武夷山国家公园分局大安派出所
查获地点：福建省公安厅森林公安局武夷山国家公园
查获方式：日常巡护
涉案物种：金线兰(*Anoectochilus roxburghii*)7 株，国家二级保护植物/CITES 附录 II
案由：非法采挖
涉案人数：1 人
案件进程：案件进一步侦办中

阅读原文

嵊州市公安局食药环知侦查大队抓获画眉鸟买卖团伙

新闻日期：2022 年 2 月 16 日
执法机关：剡湖、浦口、甘霖、金庭等地民警，嵊州市公安局食药环知侦查大队，嵊州市公安局
查获地点：浙江省绍兴市嵊州市
查获方式：巡查，线索，调查
涉案物种：画眉鸟 90 余只(*Garrulax canorus*)，国家二级保护动物
案由：非法猎捕，非法售卖
案值：销售画眉鸟 20 余只获利 10 万余元
涉案人数：42 人
案件进程：36 人采取刑事强制措施，案件进一步侦办中，90 余只被解救的画眉鸟全数放归

阅读原文

江苏高邮警方破获一起非法出售珍贵濒危野生动物案

新闻日期： 2022 年 2 月 16 日
执法机关： 高邮警方，高邮市市场监管局
查获地点： 江苏省高邮市某菜市场
查获方式： 巡查
涉案物种： 普通鵟(*Buteo japonicus*)1 只，国家二级保护动物/CITES 附录 II；“三有”保护动物：罗纹鸭(*Anas falcata*)1 只，绿头鸭(*Anas platyrhynchos*)3 只，斑嘴鸭(*Anas zonorhyncha*)2 只，雉鸡(*Phasianus colchicus*)1 只，黑水鸡(*Gallinula chloropus*)21 只。
案由： 非法出售
涉案人数： 1 人
案件进程： 嫌疑人被依法采取措施

阅读原文

甘肃陇南森林公安破获一起非法狩猎案

新闻日期： 2022 年 2 月 18 日
执法机关： 陇南市西和县公安局森林警察大队
查获地点： 甘肃省陇南市西和县
涉案物种： 普通朱雀(*Carpodacus erythrinus*)9 只，“三有”保护动物；橙翅噪鹛(*Trochalopteron elliotii*)4 只，国家二级保护动物
案由： 非法狩猎
涉案人数： 1 人
案件进程： 嫌疑人采取刑事强制措施，案件进一步侦办中

阅读原文

浙江杭州富阳区城南派出所查获野生鸟类

新闻日期：2022 年 2 月 18 日
执法机关：浙江杭州富阳区城南派出所
查获地点：浙江省杭州市富阳区嫌疑人家中
查获方式：举报，调查
涉案物种：冰冻野生鸟类 195 只、活体野生鸟类 5 只，其中国家二级保护动物 3 只，其余均为国家“三有”保护动物
案由：非法猎捕
涉案人数：2 人
案件进程：嫌疑人被依法采取刑事强制措施，案件进一步侦办中

阅读原文

河南邓州警方查获一起危害国家重点保护植物的案件

新闻日期：2022 年 2 月 18 日
执法机关：邓州市公安局森林警察大队，汲滩派出所民警
查获地点：河南省邓州市嫌疑人饭店内
查获方式：线索
涉案物种：金毛狗蕨(*Cibotium barometz*)1 株，国家二级保护植物
案由：非法收购
涉案人数：1 人
案件进程：案件进一步办理中

阅读原文

昆明市公安局五华分局森林警察大队破获一起非法出售濒危野生动物案

新闻日期：2022 年 2 月 23 日
查获日期：2022 年 2 月 12 日
执法机关：昆明市公安局五华分局森林警察大队
查获地点：云南省昆明市景星花鸟市场
查获方式：线索举报
涉案物种：中国瘰螈（*Paramesotriton chinensis*）68 条，国家二级保护动物
案由：非法收购、运输、出售
案值：每条 10 元贩卖
涉案人数：1 人
案件进程：嫌疑人依法刑事拘留，案件进一步侦办中

阅读原文

沐川县人民检察院以危害国家重点保护植物罪提起公诉

新闻日期：2022 年 2 月 9 日
司法机关：沐川县人民检察院
查获地点：四川省乐山市沐川县
涉案物种：野生桢楠树(*Phoebe zhennan*)1 株，国家二级保护植物
案由：非法出售，非法采伐
案值：1500 元售卖 1 株
涉案人数：2 人
案件进程：提起公诉

阅读原文

玉器店老板出售穿山甲片被判刑

新闻日期： 2022 年 2 月 11 日
宣判日期： 2020 年 10 月 27 日（查获日期）
司法机关： 藤县人民法院
查获地点： 广西省梧州市藤县嫌疑人玉器店
涉案物种： 查获穿山甲片(*Manis spp.*)167 片，已出售 20 片，国家一级保护动物/CITES 附录 I
案由： 非法收购，非法出售
案值： 出售 20 片获利 700 元
涉案人数： 1 人
案件进程： 判处嫌疑人有期徒刑 7 个月，缓刑 1 年，处罚人民币 500 元

阅读原文

尼泊尔

犀牛角走私者潜逃 23 年后被捕

根据 2022 年 2 月 8 日报道，在潜逃 23 年后，被定罪的犀牛角走私贩 58 岁的 Krishna Prasad Neupane 终于被奇旺国家公园（CNP）工作人员在 1 月 21 日于加德满都逮捕。由于嫌疑人在被捕后立即检测出冠状病毒呈阳性，待康复后，将被送往巴拉特普尔监狱。

Neupane 曾在 1998 年 11 月 14 日因盗猎犀牛并取走犀角被捕。2001 年 2 月 7 日，嫌疑人被判处 10 年监禁和 100,000 卢比（约 5,173 元人民币）的罚款。

阅读原文

泰国

3 名野生动物贸易团伙成员被捕，解救 3 只豹猫幼崽

根据 2022 年 2 月 16 日报道，一个野生动物贸易团伙的三名成员被捕，三只豹猫幼崽获救，并在北碧府的一个度假胜地查获价值约 200 万泰铢（约合人民币 38 万）的虎皮和其他物品。

自然资源和环境犯罪打击司的警察和国家公园、野生动物和植物保护部的官员周二在桑卡拉布里区联合逮捕了三名嫌疑人——两名泰国男子和一名孟族男子。

从他们身上查获一张长 3.10 米、宽 80 厘米的印度虎皮张；两张豹皮；3 张其他虎皮；1 只大羚羊角；三只豹猫幼崽活体和其他物品，总价值为 220 万泰铢（约合 418000 人民币）。

据称，存放在 Songklalia 村的野生虎毛皮和其他野生动物部分拟出售给贸易商，警方获悉后开展了逮捕行动。目前，三只豹猫幼崽活体将移交给国家公园当局。豹猫母亲已遭猎杀并被制成食物。

阅读原文

喀麦隆

一名携带 246 千克穿山甲鳞片的走私贩被捕

根据 2022 年 2 月 9 日报道，一名走私贩被捕，查获 246 千克穿山甲鳞片并且在冰箱查获了更多的穿山甲和猴子尸体。此次查获的规模相当于一千多只穿山甲！

阅读原文

科特迪瓦

2 名携带 15 根象牙的走私贩在加纳边境附近被捕

根据 2022 年 2 月 22 日报道，2 名携带 15 根象牙的走私贩在加纳边境附近被捕。嫌疑人还走私黄金和白银，象牙放于汽车后备箱中。

阅读原文

刚果共和国

一名携带 94 只非洲灰鹦鹉的走私贩被捕

根据 2022 年 2 月 13 日报道，一名携带 94 只非洲灰鹦鹉的走私贩被捕。 鹦鹉被装在用过的塑料容器中走私，其中 7 只鹦鹉因容器内塞入过多鹦鹉遭到挤压导致死亡。

阅读原文

刚果民主共和国

警方在布滕博逮捕了 2 名非法出售野生动物制品的嫌疑人

根据 2022 年 2 月 2 日报道，警方接获限报在布滕博逮捕了 2 名嫌疑人，嫌疑犯因试图出售 38 千克象牙和 2 张豹皮被捕。他们承认这些野生动物制品是从维龙加国家公园获得，将销往乌干达。

阅读原文

加蓬

一名走私者涉嫌走私两支象牙被捕

根据 2022 年 2 月 20 日报道，2022 年 2 月 14 日在奥古韦洛洛省的库拉穆图 43 岁的 Aimé Mondjo 因准备销售由 2 根象牙锯成六块的象牙段被逮捕。

警方伪装成象牙购买者与嫌疑人在约定地点交易，象牙被警方收缴，嫌疑人被带到派出所并关押在库拉穆图市的司法警察局。

阅读原文

尼日利亚

2 名非法野生动物贸易商涉嫌走私狮子遭到逮捕

根据 2022 年 2 月 10 日报道，国家环境标准和法规执行机构（NESREA）查获了一头幼狮并逮捕了两名涉嫌在阿布贾进行非法交易的男子。

阅读原文

海关在拉各斯查获价值 31 亿奈拉的穿山甲鳞片和象牙

根据 2022 年 2 月 9 日报道，尼日利亚海关表示在拉各斯截获了一批价值 31 亿奈拉（约 4805 万人民币）的穿山甲鳞片和象牙。

海关总署突击队的人员于 2 月 2 日扣展开押行动，突袭了拉各斯的莱基地区(Lekki)，并截获一辆注册号为 KRD 541 HH、底盘为 STDZA23C955338572 的丰田巴士，涉嫌装载了未报关货物。车辆及车上行李，包括四名尼日利亚籍乘客当即被带到车站并拘留。车上查获物品包括:15 袋总重 839.4 千克的穿山甲鳞片和 4 袋总重 145 千克的象牙。

这是过去 13 个月内尼日利亚第四次大规模缉获穿山甲鳞片、象牙和其他各种野生动物的身体部位。

阅读原文

南非

偷猎者因杀死两只犀牛被判 19 年有期徒刑

根据 2022 年 2 月 25 日报道，两名莫桑比克籍犀牛偷猎者因 2019 年 5 月克鲁格国家公园偷猎案被判处 19 年监禁。

2 月 24 日，姆普马兰加省斯库库扎地区法院对 57 岁的迈克尔·乔克和 59 岁的阿梅里科·马通西进行了判决。警方发言人唐纳德·姆德鲁利上校说，两人于 2019 年 5 月 22 日杀死了两只犀牛，被抓获时身上携带两只犀牛角。

两名被告于 2021 年 10 月被定罪。被告因非法侵入被判处三年徒刑，违反移民法被判处一年徒刑，杀害犀牛被判处 10 年徒刑，持有无证枪支被判处 6 年徒刑，以及持有无证弹药被判处 1 年徒刑。法院指示，非法侵入罪名与违反移民法罪名同时发生，而持有枪支罪名与持有弹药罪名同时发生，两名被告将被监禁 19 年。

阅读原文

南非警方在机场逮捕携带 11 只犀牛角的男子

根据 2022 年 2 月 3 日报道，南非警方表示，一名试图向马来西亚走私 11 只犀牛角的 40 岁男子于 2 月 1 日被捕。机场工作人员在值机点发现他的行李中有可疑物品并报警后，将其逮捕。

警方抵达后，发现五只用铝箔包裹藏在糖果和绿茶盒中的犀牛角。通过进一步调查，警方在嫌疑人第二件托运行李中又查获了六支犀牛角。调查仍在继续。嫌疑人将被控违反《国家环境管理法》和非法买卖犀牛角。

阅读原文

开普敦交警在公交车道在一台被拦截的轿车中查获藏匿的鲍鱼

根据 2022 年 2 月 17 日报道，开普敦交通服务发言人凯文·雅各布斯（Kevin Jacobs）表示，这辆轿车于 07:15 左右驶向开普敦，被交警拦下后，车上的两个人立即弃车逃跑。

一名 47 岁的男子被捕并被带警局，而另一名嫌疑人仍然在逃。在车上交警查获 28 袋鲍鱼，内有 2888 片贝类，被藏在轿车座位之间的塑料袋中。

阅读原文

美国

“虎王”Joe Exotic 被判 21 年监禁

根据 2022 年 1 月 28 日报道，一名联邦法官判处“虎王”Joe Exotic 21 年监禁，仅减刑一年，罪名是谋杀动物权利活动家卡罗尔·巴斯金（Carole Baskin）。

Joe Exotic，本名是 Joseph Maldonado-Passage，于 2019 年因 21 项罪名被定罪，其中两项罪名是雇佣杀手杀死巴斯金，以及 19 项涉及野生动物犯罪罪名。一名法官在 2020 年判处他 22 年有期徒刑，但后来声称在法庭上犯了错误。

Maldonado-Passage 于 2017 年 12 月向一名卧底 FBI 特工提供 10,000 美元(约 63,398 元人民币)以杀死巴斯金，被判有罪。其他罪名包括杀害五只老虎、出售虎崽和伪造野生动物记录。

阅读原文